世田谷の元気な産業が見えてくる

TAKE FREE

せたがや エコノミックス

No.43
SETAGAYA ECONOmix

平成29年（2017年）6月15日

特集

ものづくりの喜びを すべての人に届ける デジタルステージ

TOPICS

「世田谷区産業ビジョン懇話会」提言書を区長に提出しました
エンジニアリングアドバイザーの派遣費用の一部を区が補助します
簿記2級講習会（全22回）のご案内

世田谷 いいとこ、見つけた

ものづくりの喜びを すべての人に届ける デジタルステージ

代表取締役 熊崎隆人さん

誰もが簡単にクリエイターになれる

廃校になった中学校の校舎を活用した複合施設として、2004年に誕生した「IID 世田谷ものづくり学校」。教室のほとんどは、様々な分野のものづくり事業者がオフィスとして活用しています。今回ご紹介するデジタルステージもそのひとつです。

デジタルステージは1998年の創立以来、「すべての人をクリエイターにする」を企業フィロソフィーに掲げ、だれもが気軽にクリエイティブを楽しめるソフトウェア、クラウドサービスの企画・開発・販売を手掛けています。主力製品は、誰でも簡単にWebサイトが作れる「BiND for WebLiFE*」と、自分で撮った写真で映画のような映像が作れる「PhotoCinema」。製品性は高く評価されており、いずれもグッドデザイン賞を受賞しています。※

「自分で作ったもので人が笑顔になり楽しんでくれる。そんなものづくりの喜びを知っていただきたいという思いから製品を作っています」と代表取締役の熊崎隆人さんは語ります。

※「PhotoCinema」は前身の製品である「LiFE* with PhotoCinema」として受賞

作り手が求めるサイトを自動生成する「AiDジェネレーター」

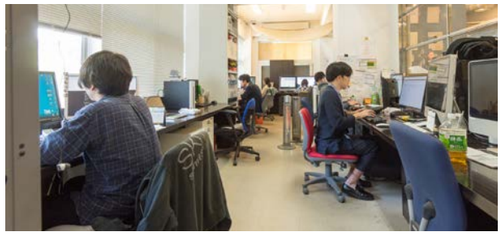

学校の教室の雰囲気が残るオフィス

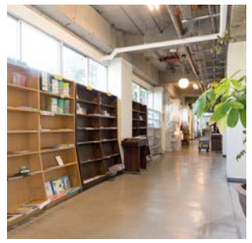

IID 世田谷ものづくり学校は2004年に閉校となった旧池尻中学校舎を再生活用

一番大切なものはチームワーク

世田谷区の企業として、「IID GREEN DAY」や「世田谷カレーパン祭り」といったイベントの際は、IID 世田谷ものづくり学校にご来場いただいたお子さんを対象とした映像制作のワークショップを開催するなど地域貢献活動も活発に行っています。また、子育て支援計画を策定し女性社員が安心して出産・復職できる環境も整備。「一番大切にしているものは何よりもチームワーク。風通しよく意見をぶつけ合える環境をいかに構築できるか、これが企業の成長にとってとても重要です。社内はもちろん、地域社会やユーザー様との関係においても同様です。」

これからの事業展開としては、シンガポールの子会社を拠点にしたグローバル展開と、人工知能の活用により簡単な質問に答えるだけでコンテンツが自動的に生成されるWeb開発ツールの発売などが予定されており、さらなる飛躍が期待されます。

IID 世田谷ものづくり学校にはデジタルステージをはじめユニークなクリエイターたちが集まり、互いに刺激し合い、新しい試みに挑戦しています。世田谷から世界へ！中学校だったこの場所が、世界を動かす日がくるかもしれません。

株式会社デジタルステージ
池尻2-4-5 IID 119
E-mail:contact@digitalstage.jp
http://www.digitalstage.jp

TOPICS & NEWS

「世田谷区産業ビジョン懇話会」提言書を区長に提出しました

区では、平成30年度からの新たな世田谷区産業ビジョンの策定に向けて、昨年7月より、学識経験者や区内産業団体代表等から構成された「世田谷区産業ビジョン懇話会」を設置し検討を進めてまいりました。

懇話会では、全4回にわたり世田谷区の産業や生活に係る現状や課題、将来像、今後のありたい姿に向けて議論し、新たな産業ビジョンのテーマを「区民・産業がつくる 世田谷の新たな価値と豊かさ」として、提言書をまとめ、4月26日に保坂区長に提出しました。今後、区では、この提言等を踏まえ、新たな産業ビジョンおよび産業振興計画を策定してまいります。

≪提言の項目≫

1.世田谷区の産業及び生活に係る現状認識について
2.将来の世田谷区の産業や生活等のあり方と課題意識について
3.区民生活、産業、成熟都市せたがやとして望ましいこと
4.ありたい姿の実現に向けて必要なこと（施策提言等）
5.新たな産業ビジョンのテーマについて
6.資料

世田谷区産業ビジョン懇話会提言 検索

お問合せ 世田谷区商業課 TEL:03-3411-6644

若手人材の採用と定着を応援します！

区では、東京商工会議所世田谷支部、（公財）世田谷区産業振興公社、ハローワークと連携して、区内企業の採用促進事業を実施しています。この事業は、区内企業へ就職を希望する若年求職者を対象に、就職対策研修、合同面接会、職場見学および職場実習を通して理解を深めていただき、求職者を参加企業の皆様にご紹介する事業です。また、秋以降に若手社員および若手社員を指導する立場にある社員の方を対象とした、若手社員の定着促進事業を実施予定です。若手人材の採用・定着に意欲のある企業の皆様は、この機会にぜひご参加ください。

◉**参加企業の条件**…区内に本社・本店または事業所を持つ企業で、区の定める基準を遵守する中小企業

お問合せ 世田谷区内企業・若年者マッチング事業事務局
TEL:03-6734-1303 E-mail:pr.setagaya@pasona.co.jp
※本事業は（株）パソナが世田谷区からの委託を受け、実施しています。

簿記2級講習会（全22回）のご案内

簿記3級合格者および同等の知識をお持ちの方を対象に、2級合格（目標：平成29年11月19日実施の第147回検定試験）を目指す「簿記2級講習会」を開催します。

◉日程…平成29年8月21日（月）～11月2日（木）（全22回）
※詳細については、お問合わせください。
◉時間…いずれも18:30～21:00
◉会場…世田谷産業プラザ3階大会議室（太子堂2-16-7）
◉定員…60名（先着順）
◉受講料…28,800円（1名様／テキスト代・税込）
◉共催…公益財団法人世田谷区産業振興公社

お問合せ 東京商工会議所世田谷支部 TEL:03-3413-1461

エンジニアリングアドバイザーの派遣費用の一部を区が補助します

都産技研と世田谷区がタイアップ！

東京都立産業技術研究センターが実施するエンジニアリングアドバイザー派遣を利用した区内中小企業者の方に、利用料金の3分の2の額を、1社につき3回を限度に補助します。

◉**エンジニアリングアドバイザー派遣**…高度な専門知識や経験を有する専門家が工場や事業所を訪問し、現場が抱える課題の相談に応える実地技術支援制度
◉**支援分野**…電気・機械・金属・化学・放射線・生産管理・ISO・ファッション・デザイン・騒音振動・燃料・電池・環境・商品評価・特許・プラント設計・その他
◉**補助対象企業**…世田谷区内で事業を営む中小企業者の方で、同一内容で他の助成金等を受けていないこと
◉**補助申請期間**…平成30年3月16日（金）まで
※お申込みの状況により、年度途中で受付を終了する場合があります。
◉**補助金額**…事業の利用料金は1回11,500円。区はその利用料金の3分の2の額を補助します。（100円未満切捨て）

利用回数	利用料金	補助額	事業者負担額
1回	11,500円	7,600円	3,900円
2回	23,000円	15,300円	7,700円
3回	34,500円	23,000円	11,500円

お問合せ 世田谷区工業・雇用促進課 TEL:03-3411-6662

健康増進と経営は関係あると思いますか？

健康経営は攻めの健康投資！

世田谷保健所で昨夏実施した、健康増進に関する調査では、健康増進と経営が関係あると回答した事業所は98社（94.2%）でした。こうした事業所の、健康経営を進めるにあたっての要望は、「効率よく取り組める健康情報を知りたい」43.3%、「従業員の体調（メンタル含む）不良時の相談先を知りたい」22.1%、「健康増進で業績アップした事例を知りたい」17.3%の順でした。また、健康経営の第一歩である、業種別の健診実施状況はグラフの通りでした。今や健診には、従業員が「病気にならないため」だけでなく、事業所の「生産性を落とさない」という視点も含まれます。健診の受け方については、29年度版リーフレット「健康経営をはじめましょう」を配布しますので、お問い合わせください。

定期健康診断の実施（N=104）

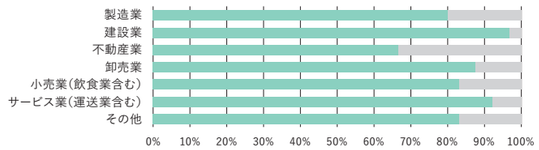

お問合せ 世田谷保健所健康企画課 TEL:03-5432-2433

展示会等への出展経費の一部を助成します

区では、区内の中小企業者が販路拡大等のために自社の製品・技術を紹介することを目的として、国内で開催されるフェア、見本市、展示会等に出展する際の経費（出展料）の一部助成を行っています。

※補助対象者、補助金額等の詳細については、区のホームページをご覧いただくか、お問い合わせください。

世田谷区ビジネスマッチングイベント出展支援事業補助金 検索

お問合せ 世田谷区商業課 TEL:03-3411-6653

INFORMATION

世田谷区産業表彰・男女共同参画先進事業者表彰の対象事業者をご推薦ください

＜世田谷区産業表彰＞

区内産業の育成・振興に貢献された個人や団体を表彰します。

◉対象…勤務または経営する事業所が区内にあり、次のいずれかに該当する個人または団体（③～⑤は個人のみ）
①区内産業の育成や振興の面で、地域社会に著しく貢献している②他の事業者等と連携して区内産業の発展に著しく貢献している③卓越した技能を有している④産業団体の役員を長く務めており、功績が顕著である⑤区内中小企業に長く勤務しており、職務に精励し、成績優秀である

申込方法…所定の推薦書（各産業団体へ6月中旬に送付、区のホームページ くらしのガイド →暮らし・手続き →仕事・産業・就職 →産業 からもダウンロード可）を下記へ郵送または持参してください。

申込みは7月11日（火）必着　表彰式は10月21日（土）開催予定

お問合せ 世田谷区商業課 〒154-0004 太子堂2-16-7
TEL:03-3411-6652 FAX:03-3411-6635

＜世田谷区男女共同参画先進事業者表彰＞

仕事と子育てや介護などの家庭生活との両立支援や、女性の能力活用などに積極的に取り組む事業者を表彰します。

◉対象…区内に事業所がある従業員数が概ね300人以下で、次のいずれかに該当する会社その他の団体
①従業員の仕事と家庭の両立支援に積極的に取り組んでいる
②女性の能力活用や管理職への登用などに積極的に取り組んでいる
③男女がともに働きやすい職場環境の整備を推進している

申込方法…所定の申請書（人権・男女共同参画担当課にあり、区のホームページ くらしのガイド →暮らし・手続き →男女共同参画 →お知らせ からもダウンロード可）を、下記へ郵送・ファクシミリまたは持参してください。

申込みは7月14日（金）必着　表彰式は10月21日（土）開催予定

お問合せ 世田谷区人権・男女共同参画担当課 〒154-8504 世田谷4-21-27
TEL:03-5432-2259 FAX:03-5432-3005

東京信用保証協会のご案内

当協会は、中小企業の皆様が金融機関から事業資金をお借り入れする際、保証人となることで資金調達をスムーズにする役割を担う公的機関です。

【ご利用のメリット】

◉無担保でのご利用が可能…保証付融資を受けられた方の9割以上が、無担保でのご利用です。
◉ニーズに応じた資金調達が可能…協会独自制度のほか、世田谷区・東京都の「制度融資」がご利用いただけます。短期資金から最長20年の設備資金まで豊富なメニューをご用意しています。
◉経営支援メニューのご利用が可能…経営に関するご相談、ビジネスフェアや公開講座の開催など、経営支援も行っています。

【主な保証制度】

①これから創業したい、創業して間もない方へ▶「創業保証」
②既存の保証付融資を一本化して、毎月の返済負担を軽減したい▶「特別借換」
③資金ニーズに合わせてお借入、ご返済を希望される方へ▶「当座貸越根保証」
◉このほかにも経常の運転資金はもちろん、お客さまのニーズに合わせた多くの保証制度がございます。窓口でのご相談も承っておりますので、当協会渋谷支店までどうぞお気軽にお問い合わせください。

お問合せ 東京信用保証協会 渋谷支店 TEL:03-5468-0135

「ビジネスマッチング交流会'17」において世田谷のものづくりの技術・製品を紹介します

区では、7月14日（金）開催の「ビジネスマッチング交流会' 17」において、区内のものづくり関連事業所9社の製品や技術を一堂に展示・紹介する「世田谷ものづくりブース」を設置します。このほか、区内外の事業所60社の出展が予定されています。販路開拓や、商談、技術交流の場にもなっており、入場も無料です。ぜひご来場ください。

◉日時：7月14日（金）10:00～17:00
◉会場：新宿NSビル地下1階NSイベントホール

お問合せ 世田谷区商業課 TEL:03-3411-6653

マル経融資のご案内

マル経融資をご利用ください！

マル経融資（小規模事業者経営改善資金融資制度）は小規模事業者の方々の経営をバックアップするために無担保・無保証人で商工会議所の推薦にもとづき融資される国（日本政策金融公庫）の融資制度です。

◉融資限度額▶2,000万円
◉返済期間▶運転資金：7年以内
◉設備資金：10年以内
◉担保・保証人▶不要（保証協会の保証も不要です。）
◉融資利率▶1.11%（平成29年5月17日現在）

※融資利率は金融情勢により変わることがあります。※世田谷区から、3年間支払利子の30%の利子補給金が支給されます。※限度額の取扱いは平成30年3月末の日本政策金融公庫受付分まで。条件等は、変更となる場合があります。※審査の結果、ご希望に添えないことがあります。詳しくは、東京商工会議所世田谷支部におたずねください。

お問合せ 東京商工会議所世田谷支部 TEL:03-3413-1461

正規雇用促進奨励金のご案内

国のトライアル雇用から引き続き正規雇用された区内事業所を対象に、奨励金を交付します。ご興味のある方は、ご案内をお送りしますので、ご連絡ください。

(1) 対象となる事業所…①区内事業所であること②国のトライアル雇用から引き続き、対象労働者（区民以外でも可）を区内事業所、営業所において常用雇用（期間の定めのない週20時間以上の雇用）をしていること
※あらかじめ国のトライアル雇用（職業経験の不足などから就職が困難な求職者を原則3か月間の試行雇用することにより、その適性や能力を見極め、常用雇用への移行のきっかけとすることを目的とした制度）の申請が必要です。※就業場所が世田谷区内に限ります。

(2) 支給額…事業主に対し労働者1人につき12万円を支給します。
※正規雇用開始から3ヶ月経過後に事業所を訪問し、審査します。

(3) 主な審査書類…雇用契約書、タイムカード、賃金台帳など
※申請書類の詳細につきましては、ご案内をご確認ください。

お問合せ 三茶おしごとカフェ（世田谷区三軒茶屋就労支援センター）
太子堂2-16-7 世田谷産業プラザ2階 TEL:03-3411-6604

福利厚生はセラ・サービスにお任せください！

区内中小企業にお勤めの方（事業所・個人いずれも入会可）に各種福利厚生サービスをご提供しています（入会金：500円/月会費：600円）。宿泊補助（1泊4,000円）、グルメ店利用補助（1食1,000円）、ゴルフ場利用補助（1回3,000円）、慶弔等給付金ほか
どうぞお気軽にお問い合わせください。

セラ・サービス 検索

お申込み・お問合せ 公益財団法人世田谷区産業振興公社 セラ・サービス
太子堂2-16-7 世田谷産業プラザ4階 TEL 03-3411-6655

世田谷区における中小企業の景況

第59回調査実施概要

1.調査時期:平成29年4月1日～4月12日 **2.対象期間**:平成29年1月～平成29年3月期、および平成29年4月～平成29年6月期見通し **3.調査対象**:支部会員中小企業(2,859社)①製造業・建設業・運輸業・その他の業種(②～④を除く)…資本金3億円以下、または従業員300人以下 ②卸売業…資本金1億円以下、または従業員100人以下 ③小売業…資本金5千万円以下、または従業員50人以下 ④サービス業…資本金5千万円以下、または従業員100人以下 **4.調査方法**:調査票郵送～郵送・FAXにて回収。世田谷信用金庫・昭和信用金庫に協力依頼。**5.回収状況**:合計375社(回収率13.1%)製造業…42社・不動産業…41社・小売業(飲食業含む)…69社・建設業…76社・卸売業…46社・サービス業…101社 ※数値については小数点第2位を四捨五入しており、計算値が一致しない場合がある。

業 況

今期(平成29年1月ー3月期実績)の業況DIは、▲1.3ポイントで、前期から▲4.1ポイント悪化し、平成28年1月ー3月期以来1年(4期)ぶりに悪化となった。来期の業況見通しDIは、5.6ポイントと、前回調査から5ポイント改善する見通し。

今期の業況(前期との比較)

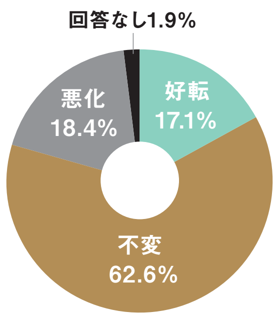

今期業況DI
=
▲1.3

DI ▲1.3 =
好転17.1% − 悪化18.4%

※前回調査(2.8)から
4.1ポイント悪化

来期の見通し(今期との比較)

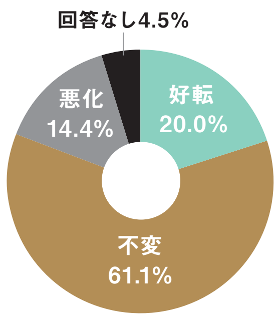

来期見通しDI
=
5.6

DI 5.6 =
好転20.0% − 悪化14.4%

※前回調査(0.6)から
5ポイント改善

主な指標別の傾向

今期は、営業時間1.6(前期比+3.2)、借入難度1.3(同+0.7)の2指標でポイントが増加し、売上額▲1.9(同▲8.4)、従業員▲1.3(同▲2.2)など6指標で減少した。来期見通しは、従業員8.8(当期比+10.1)など5指標のポイントが増加し、プラスに転じると見込まれるが、仕入単価15.7(同▲3.7)など2指標でマイナスが見込まれる。

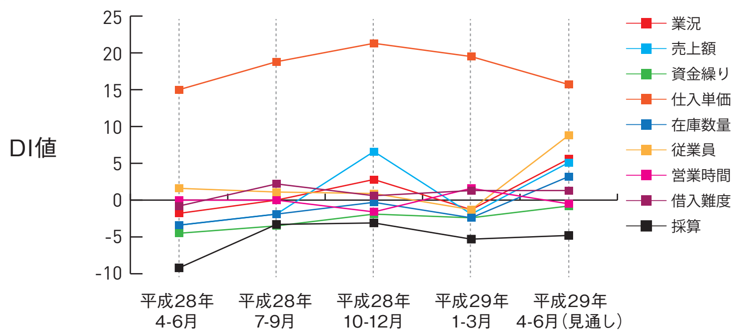

	平成28年 4-6月	平成28年 7-9月	平成28年 10-12月	平成29年 1-3月	平成29年 4-6月(見通し)
業況	▲1.8	0.0	2.8	▲1.3	5.6
売上額	▲3.4	▲1.9	6.6	▲1.9	5.1
資金繰り	▲4.5	▲3.5	▲1.9	▲2.4	▲0.8
仕入単価	15.0	18.8	21.3	19.5	15.7
在庫数量	▲3.4	▲1.9	▲0.3	▲2.4	3.2
従業員	1.6	1.1	0.9	▲1.3	8.8
営業時間	0.0	0.0	▲1.6	1.6	▲0.5
借入難度	▲0.8	2.2	0.6	1.3	1.3
採算	▲9.2	▲3.3	▲3.1	▲5.3	▲4.8

主要景況指数表[今期の状況(前期比)]

(注)調査項目:業況(好転⇔悪化)、売上額(増加⇔減少)、資金繰り(好転⇔悪化)、仕入単価(上昇⇔低下)、在庫数量(増加⇔減少)、従業員(増加⇔減少)、営業時間(延長⇔短縮)、借入難度(容易⇔困難)、採算(好転⇔悪化)

	業況	前年同期比	売上額	前年同期比	資金繰り	仕入単価	在庫数量	従業員	営業時間	借入難度	採算
全体	▲1.3	0.3	▲1.9	0.5	▲2.4	19.5	▲2.4	▲1.3	1.6	1.3	▲ 5.3
製造業	7.1	7.1	2.4	4.8	▲2.4	21.4	2.4	▲7.1	0.0	7.1	7.1
建設業	21.1	19.7	19.7	17.1	10.5	19.7	▲6.6	▲1.3	5.3	17.1	13.2
不動産業	▲4.9	4.9	▲2.4	▲4.9	4.9	24.4	▲4.9	0.0	0.0	▲4.9	▲4.9
卸売業	▲15.2	▲10.9	▲10.9	4.3	▲6.5	19.6	▲4.3	10.9	▲2.2	2.2	▲10.9
小売業	▲18.8	▲17.4	▲21.7	▲15.9	▲11.6	27.5	▲1.4	▲7.2	5.8	▲5.8	▲26.1
サービス業	▲2.0	▲2.0	▲2.0	▲2.0	▲6.9	10.9	0.0	▲1.0	▲1.0	▲5.9	▲7.9

主要景況指数表[来期の見通し(当期比)]

	業況	売上額	資金繰り	仕入単価	在庫数量	従業員	営業時間	借入難度	採算
全体	5.6	5.1	▲0.8	15.7	3.2	8.8	▲0.5	1.3	▲4.8
製造業	2.4	2.4	4.8	16.7	▲2.4	7.1	2.4	7.1	▲4.8
建設業	9.2	11.8	5.3	18.4	▲2.6	11.8	▲1.3	13.2	5.3
不動産業	14.6	4.9	▲9.8	12.2	7.3	4.9	0.0	0.0	▲12.2
卸売業	2.2	▲2.2	▲6.5	19.6	6.5	17.4	▲4.3	▲4.3	▲13.0
小売業	▲2.9	2.9	▲4.3	15.9	2.9	1.4	0.0	▲2.9	▲5.8
サービス業	7.9	5.9	1.0	12.9	6.9	9.9	0.0	▲4.0	▲5.0

概況:<DI(Diffusion Index)とは…> DI(%)=「良い」「増加」等企業割合ー「悪い」「減少」等企業割合

DIとは、各設問の項目について、「増加」「好転」したとする企業の割合から、「減少」「悪化」したとする企業の割合を差し引いた値です。したがってDIがプラスを示している場合は、全体として「増加」「好転」したとする企業の割合が多く、景気(またはそれぞれの要素)が上向きの傾向にあることを示します。逆にマイナスを示している場合は、景気が低迷の傾向にあることを示します。

業種別の動向

今期の業種別DIは、「建設業」21.1(前期比+17.6)、「サービス業」▲2.0(同+6.0)の2業種で改善が見られた。「卸売業」▲15.2(前期比▲48.6)と大幅に悪化し、「小売業」▲18.8(同▲14.6)など4業種が悪化した。来期は、「不動産業」14.6(当期比+19.5)など4業種が改善する見通し。

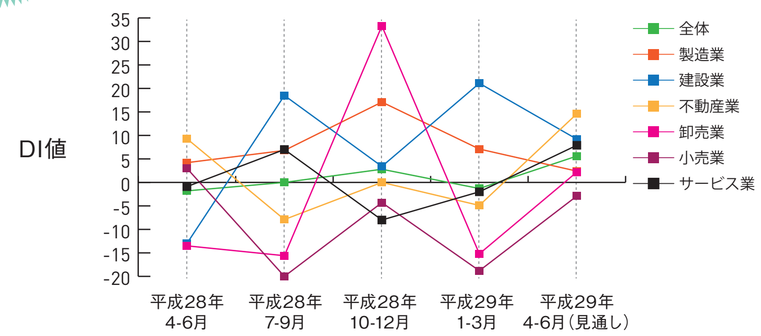

	平成28年 4-6月	平成28年 7-9月	平成28年 10-12月	平成29年 1-3月	平成29年 4-6月(見通し)
全体	▲1.8	0.0	2.8	▲1.3	5.6
製造業	4.2	6.8	17.1	7.1	2.4
建設業	▲13.0	18.5	3.4	21.1	9.2
不動産業	9.3	▲7.9	0.0	▲4.9	14.6
卸売業	▲13.5	▲15.6	33.3	▲15.2	2.2
小売業	3.0	▲20.0	▲4.3	▲18.8	▲2.9
サービス業	▲0.9	7.0	▲8.0	▲2.0	7.9

東京都・全国との比較

「世田谷区」(▲1.3ポイント、前期比▲4.2)は1年ぶりに悪化した。「東京23区」(▲8.0ポイント、同+3.7)は2期連続で改善。「全国」(▲23.2ポイント、同+1.0)は3期ぶりに改善。来期は、「世田谷区」(5.6ポイント、当期比+6.9)、「東京23区」、「全国」で改善する見通し。

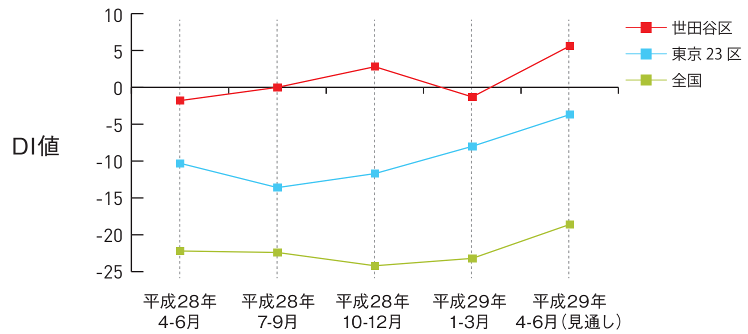

	平成28年 4-6月	平成28年 7-9月	平成28年 10-12月	平成29年 1-3月	平成29年 4-6月(見通し)
世田谷区	▲1.8	0.0	2.8	▲1.3	5.6
東京23区	▲10.3	▲13.6	▲11.7	▲8.0	▲3.7
全国	▲22.2	▲22.4	▲24.2	▲23.2	▲18.6

※データ参照(データ:業況判断DI前期比)
東京23区=「東商けいきょう:業況判断DI」(東京商工会議所)
全　　国=「中小企業景況調査　業況判断DI(前期比季節調整値)」
(独立行政法人中小企業基盤整備機構)

経営上の問題点

1位「従業員の確保難」34.1%(前期比+5.6ポイント)は4期連続の1位となり、回答率も30%を超えた。2位「人件費の増加」26.9%(同+7.8ポイント)は前回順位6位から上昇した。3位「購買ニーズの変化への対応」25.1%(同+3.1ポイント)は前回順位と同じ。4位「新規参入者の進出や同業者の増加」23.2%(同+0.9ポイント)は前回順位2位から下降した。5位「需要の停滞」18.7%(同▲2.6ポイント)は前回順位と同じ。6位「仕入単価、下請単価の上昇」17.9%(同▲4.1ポイント)は前回順位3位から下降した。7位「人件費以外の経費の増加」16.5%(同+2.1ポイント)は前回順位8位より上昇。10位「生産設備の不足・老朽化」10.1%(同+3.9ポイント)は前回順位14位から上昇、12位「取引条件の悪化」6.7%(同+0.4ポイント)も前回順位14位から上昇した。

順位	項目	回答数	回答率	前回順位	順位	項目	回答数	回答率	前回順位
1	従業員の確保難	128	34.1%	─ 1	11	店舗・倉庫の狭隘・老朽化	33	8.8%	↓ 10
2	人件費の増加	101	26.9%	↑ 6	12	購買力の他地域への流出	25	6.7%	↓ 11
3	購買ニーズの変化への対応	94	25.1%	─ 3	12	取引条件の悪化	25	6.7%	↑ 14
4	新規参入者の進出や同業者の増加	87	23.2%	↓ 2	14	事業資金の借入難	17	4.5%	↓ 12
5	需要の停滞	70	18.7%	─ 5	14	その他	17	4.5%	↓ 12
6	仕入単価、下請単価の上昇	67	17.9%	↓ 3	16	在庫の過剰	15	4.0%	─ 16
7	人件費以外の経費の増加	62	16.5%	↑ 8	17	在庫の不足	6	1.6%	↑ 18
8	大企業(大型店)進出による競争激化	54	14.4%	↓ 7	17	代金回収の悪化	6	1.6%	─ 17
9	販売単価、製品単価、請負単価の低下・上昇難	47	12.5%	─ 9	19	金利負担の増加	5	1.3%	─ 19
10	生産設備の不足・老朽化	38	10.1%	↑ 14	20	生産設備の過剰	1	0.3%	─ 20

※複数回答(3つまで選択)のため、回答率の合計は100%を超える。

WORKING in
SETAGAYA

世田谷を熱くする
人・モノ・技術のご紹介

世田谷の女性の声から生まれたコスメ

営業部長兼統括マネージャー
髙津尚美さん

株式会社サルボ
桜新町1-12-12 カーサウワボビル2階
TEL:03-3428-1038
http://www.salvo.co.jp

桜新町駅にオフィスを構える株式会社サルボ。設立は2006年、化粧品や健康食品の企画・開発・販売を行っています。サルボから誕生したスキンケアブランドが今話題になっているのをご存知ですか？その名も「世田谷コスメ」。ブランドコンセプトは、「ユーザーの立場からスキンケアを見つめ直し、ユーザーと一緒に製品を作っていこう」。世田谷に住む女性を中心に、お肌の悩みや使っている化粧品の不満など、要望を細かくヒアリング。試作品を試用していただき、その使用感を製品へとフィードバックし、改良に改良を重ねて商品が誕生しました。

世田谷みやげにも指定されている「世田谷コスメ」

ショッピングサイトの部門別売上で1位を獲得したり、口コミサイトで上位にランキングされるなど、市場からの評価も上々。世田谷コスメファンによる世田谷コスメアンバサダーというコミュニティも生まれ、今まで以上にユーザーとのコミュニケーションが活性化しています。使う人の気持ちがたくさんこもった世田谷コスメ。お買い求めは、世田谷コスメオフィシャルサイト（http://setagayacosme.com）で。ドラッグストア、バラエティショップなどでもお取り扱いしております。

※お取り扱いの無い店舗もございます

産業バックアップ

世田谷区の産業を
力強く支援

世田谷の緑化を推進します

理事長 吉村長泰さん

**一般社団法人
世田谷造園協力会**
粕谷3-9-5
TEL:03-3307-0721
http://www.se-zoen.gr.jp

世田谷造園協力会は、世田谷区の緑化環境保全事業の発展に寄与することを目的に、約40年前に設立された歴史ある団体です。区内の造園業を営む法人36社の代表によって構成されており、2016年4月には一般社団法人として新たに発足しました。

主な活動内容は緑化の啓発活動で、区の様々なイベントに協賛しています。特に、毎回出展している、馬事公苑前けやき広場で開催される「世田谷ガーデニングフェア」ではすっかり来場者のお馴染みに。ブースで行われる緑化相談やミニ庭園作成体験はいつも大盛況となっています。

また、緑化を推進する団体としてできることはないだろうかと、被災地に対する支援にも積極的。2014年には世田谷区による南三陸町「東日本大震災」復興支援金寄付に伴い、記念樹植樹と支援金の寄付を実施。植樹された3本の桜の木は復興のシンボルになっています。

世田谷ガーデニングフェアではイベントを通して緑化推進をアピール

暮らしに潤いと安らぎをもたらす緑、そして環境保全を実現する緑。世田谷造園協力会は緑がいっぱいの世田谷を目指して、積極的な啓発活動をこれからも行っていきます。

SETAGAYA
NEW POWER!

世田谷区にできた
新しい店舗と
その経営者をご紹介

身体がおいしいと感じる無添加料理へのこだわり

株式会社レインボーカンパニー
代表取締役
松野倫さん

2017年1月に三軒茶屋にオープンした「BLISS Dining（ブリスダイニング）」。店内はレンガの壁が印象的で、広々とした空間が広がります。おすすめのメニューは肉や野菜をみんなでシェアできる大皿の料理。大人数でワイワイと楽しめるお店となっています。

運営しているのは株式会社レインボーカンパニー。世田谷を中心に飲食店を8店舗展開しています。代表取締役の松野倫さんのこだわりは、“無添加”。8店舗すべて食事は完全無添加。厳選した安全な素材を使い、ソースやケチャップも自家製です。「化学調味料は一切使いません。食材が持っているおいしさだけで調理しています。本来、おいしいと感じるものは、身体にとって必要な栄養素なんです。身体の栄養になる、おいしいものだけを提供します！」

無添加にこだわりながらも、それを感じさせることのないカジュアルなお店の雰囲気。大学生から子ども連れのファミリー、会社帰りの方など、幅広いお客様で毎日賑わっています。身体が喜ぶ無添加という素敵なおいしさを、三軒茶屋で味わってみてはいかがですか？

おすすめはボリューム満点の肉料理

ブリスダイニング
太子堂4-23-16 B1
TEL:03-6453-2267

世田谷ぷらっと
あなたの身近な魅力発見！

てくてくまち歩き

自然と文化を楽しむ二子玉川・用賀

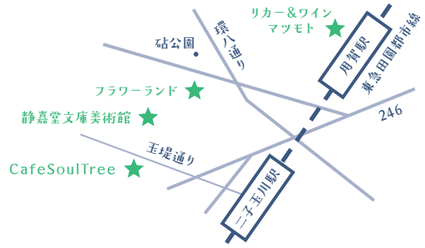

“秘密基地”のようなカフェ

鉄工所を改装した外観が目を惹きます。天井が高く広々とした空間に、オーナー手作りのテーブルや椅子が温かみを添える店内。幅広い年齢層のお客様に親しまれています。

CafeSoulTree 鎌田3-2-15 ☎03-6411-7312
（月～木・日）11:30～24:00
（金・土・祝前日）11:30～翌2:00

花づくりのできる公園

四季折々の花や植物が彩る近隣住民憩いの場。親子連れやお年寄り、犬の散歩など、多くの方に親しまれています。車椅子利用者の目線に合わせた花壇もあり、バリアフリーも万全。

フラワーランド
瀬田5-30-1 ☎03-3707-7881
（4月～9月）8:30～18:00・（10月～3月）8:30～17:00

歴史愛好者が多く訪れる

静嘉堂文庫

日本および東洋の古典籍・古美術品を収蔵する文庫と美術館。豊かな緑に囲まれ、都内とは思えないほど静かで心休まります。敷地内にある岩崎家霊廟も必見！

静嘉堂文庫美術館
岡本2-23-1 ☎03-5777-8600（ハローダイヤル）
10:00～16:30（入館は16:00）
休館日：月曜（祝日の場合は翌火曜休館）

広く地元で親しまれる“用賀の酒”

手頃な価格の日本酒やワインを豊富に揃える『マツモト』が販売するうま口純米酒「用賀の郷」。淡麗辛口で飲みやすく、スッキリした中に深みある芳醇な味わいが楽しめます。

リカー＆ワイン マツモト
用賀4-11-1
☎03-3700-5556
10:30～22:30　定休日：火曜

さまざまなまち歩きを楽しむモデルコースなど区内の身近な魅力満載のアプリ「世田谷ぷらっと」をぜひダウンロード（無料）してください！

〈発　行〉

東京商工会議所世田谷支部
TEL:03-3413-1461　FAX:03-3413-1465
http://www.tokyo-cci.or.jp/setagaya

公益財団法人世田谷区産業振興公社
TEL:03-3411-6602　FAX:03-3412-2340
http://www.setagaya-icl.or.jp

世田谷区産業政策部
TEL:03-3411-6653　FAX:03-3411-6635
http://www.city.setagaya.lg.jp

〒154-0004 世田谷区太子堂2-16-7世田谷産業プラザ